

Copyright by:

Urząd Miejski w Bielsku-Białej
Wydział Promocji Miasta

pl. Ratuszowy 1
43-300 Bielsko-Biała

www.bielsko-biala.pl
bpm@bielsko-biala.pl

Bielsko-Biała 2017
All rights reserved

Opracowanie graficzne, teksty, ilustracje i skład: Maciej Maćkowiak

Korekta: TERKA

Zdjęcia: Joanna Piasecka, Lucjusz Cykarski, Marek Klimek, Piotr Komander

Na stronie 9 wykorzystano kadr pochodzący z archiwum Studia Filmów Rysunkowych w Bielsku-Białej.

ISBN: 978-83-939838-6-5

Wydanie II uzupełnione.

Twórcy i wydawca niniejszej książeczki zapewniają o rzetelności jej przygotowania. Nie mogą jednak ponosić odpowiedzialności za zmiany w systemie nazw ulic, numeracji budynków, ich nazw, a także pozostałych danych teleadresowych. Książeczkę opracowano zgodnie ze stanem faktycznym w październiku 2017 roku.

Bielsko-Biała

Przewodnik dla dzieci



Bielsko-Biała





Bielsko-Biała jest miastem liczącym około 173 tys. mieszkańców. Urokliwie położone **u stóp Beskidów Śląskiego i Małego** należy do najciekawszych miejsc na południu Polski.

Chętnie odwiedzają je liczni turyści, których przyciągają nie tylko piękno secesyjnej architektury, lecz także wspaniałe krajobrazy otaczających je pasm górskich. W mieście zaczyna się wiele szlaków turystycznych.

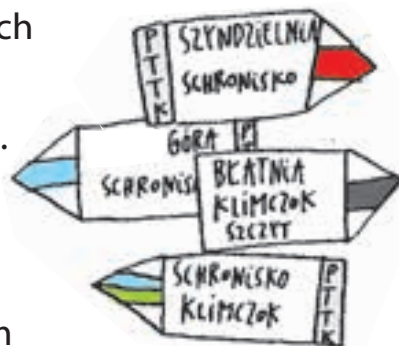

Bielsko-Biała to także prężny ośrodek kulturalny. Odbývają się tu znane w całym kraju festiwale muzyczne, koncerty i wystawy. Nie brakuje tu też atrakcji wprost stworzonych dla dzieci i rodziców, o czym chcemy Was przekonać w tym przewodniku.



**GDYBY MIASTO BYŁO PLANETĄ
WYGLĄDAŁOBY PEWNIŁE TAK...**

O powstaniu Bielska-Białej opowiada kilka legend, najciekawszą jest chyba ta o księciu opolskim, Kazimierzu. Mówi o „strożnym zamczysku”, które wznosiło się na jednym z okolicznych wzgórz i w którym przebywali groźni zbójnicy. Przez wiele lat siali oni strach w okolicy, napadając i łupiąc podróżujących kupców. Dopiero w czasach Bolesława Chrobrego kasztelan, którzy mieli już dosyć uciążliwego sąsiedztwa zbójców, zorganizowali wyprawę na ich gniazdo. Zamek został zdobyty i spalony, a rabusie zgładzeni. Miejsce to, zwane po łacinie *bilis*, zostało zapomniane na długie, długie lata.

Pewnego dnia opolski **książę Kazimierz I**, który polował niedaleko, odkrył w leśnych ostępach pozostałości dawnego zamczyska. Zakątek tak mu się spodobał, że postanowił tu właśnie zbudować swoją letnią rezydencję. Książę nakazał przy tym, aby na jednej ze ścian wymalowano postać herszta rozbójników. Miał on przypominać o dawnych czasach i być przestrożą dla kolejnych pokoleń zbójców... Ile w tej legendzie prawdy? Tego nie wiemy, ale przyznacie, że ta historia brzmi ciekawie.



Cześć! Mam na imię Kazimierz,
a to jest zamek, który właśnie
wybudowałem.
Mam do Ciebie prośbę: czy możesz
na tej pustej ścianie narysować
postać rozbójnika?
Tylko pamiętaj, musi być groźny!



inne miasta mają swoje tajemne twierdze, zapomniane lochy, opuszczone pałace czy nawiedzone kamienice. Bielsko-Biała również może się poszczycić kilkoma tajemnicami i całkiem możliwe, że nie wiedzą o nich nawet sami mieszkańcy...

STUDNIA NA STARYM RYNKU



Studnia została odkryta podczas prac archeologicznych w 1997 roku. Ustalono datę jej powstania na XVII wiek. W XIX wieku całkowicie ją zasypano. Była to **studnia głębinowa**, zbudowana z **kamieni rzecznych** i służyła do zaopatrywania w wodę mieszkańców, a także handlarzy przyjeżdżających na odbywające się w tym miejscu targi i jarmarki. Obok studni natrafiono na podziemny, zasilany przez wodociąg **miejski zbiornik wodny** z końca XVIII lub początku XIX wieku, zbudowany z drewnianych rur. W tym miejscu odkryto również wcześniejszy **zbiornik drewniany** z XVI wieku oraz elementy najstarszego, prawdopodobnie średniowiecznego **ratusza** miasta Bielska.

SEKRETNE TUNELE KLIMCZOKA

To nimi miał wędrować **Mateusz Klimczok, rozbójnik beskidzki**, który - według jednej legendy - urodził się we wsi Lipowa, niedaleko Szczyrku, a według innej - na zamku w Bielsku.

Tutaj też dorastał. Nade wszystko lubił poznawać sekretne korytarze i tunele, podobno łączące zamek z jego późniejszymi leśnymi kryjówkami.

Klimczok w ludowych podaniach i bajkach **był bardzo przyzwoitym zbójnikiem** - biedni zawsze mogli liczyć na jego pomoc.

Swoje łupy ukrywał w górskich jaskiniach.



Jedna z nich, pod szczytem Trzech Kopców, nazywana jest Grotą Klimczoka. To najdłuższa jaskinia w Beskidach, ma ponad 1200 m długości. Tworzy ją prawdziwy labirynt korytarzy.



Oto mapa tajemniczych tuneli Klimczoka. Przejdź każdym z nich i sprawdź, dokąd prowadzą!

EL

egankie kamienice, klimatyczne uliczki, urokliwe zaułki - tak można krótko opisać centrum Bielska-Białej. Zapraszamy na krótki spacer po kilku miejscach, które warto zobaczyć przy okazji wizyty w naszym mieście.



ZAMEK KSIĄŻĄT SUŁKOWSKICH

Jak głosi legenda, nim powstał zamek, mieściła się tutaj **warownia zbójników**, którzy napadali na kupców podróżujących po okolicy. Kres ich niechlubnej działalności położył znany Wam już książę opolski, Kazimierz, który w XIII wieku pokonał zbójników, a ich warownię zburzył.

W jej miejscu wznosił następnie zameczek myśliwski. Z czasem rozbudowano go aż do postaci zamku.

Nazwa pochodzi od dawnych właścicieli, **rodu Sułkowskich**.

Obecnie w zamku mieści się **Muzeum Historyczne**, które warto odwiedzić. Zbiory są naprawdę imponujące!

STARY RYNEK

Dawny **plac targowy** (z czasów średniowiecza) dziś tętni życiem towarzyskim - działają na nim kawiarniane ogródki, odbywają się koncerty i festyny.

O historii tego miejsca przypominają pięknie wyeksponowane **fundamenty wagi**

miejskiej i nieco niżej ulokowana **studnia** z kamienną cembrowiną (o niej była już mowa wcześniej!). Na uwagę zasługuje **minimakieta rynku** umieszczona na końcu 15-metrowego kanału z wodą, która wieczorami jest podświetlana. Nieco wyżej, pośrodku fontanny stoi **pomnik Neptuna**.



PLAC CHROBREGO

Plac Chrobrego to **popularne miejsce spotkań** młodzieży, która szczególnie latem uwielbia przesiadywanie na ławkach, schodach i w pobliżu fontanny. Wszystko oczywiście w czasie wolnym od lekcji ;-). Tuż pod murem zamku książąt Sułkowskich w niewielkiej wnęce można zobaczyć sympatycznego diabełka!



TEATR POLSKI



Fasadę budynku zdobią **posągi Apolla**, według mitologii greckiej patrona sztuki i poezji, oraz muz: **Melpomeny i Talii**. Gmach przypomina **Operę Wiedeńską** i **Teatr Narodowy** w Budapeszcie. Taka była intencja wiedeńskich architektów, którzy go projektowali. Przed budynkiem teatru znajduje się **replika zabytkowej fontanny** z 1895 roku,

podarowanej miastu przez budowniczych bielskich wodociągów. Zimą pięknie dekorowana światłkami, latem orzeźwia okolice delikatną chłodną mgiełką.

KATEDRA ŚW. MIKOŁAJA



Katedra diecezji bielsko-żywieckiej to jeden z największych kościołów w Bielsku-Białej. Wielokrotnie przebudowywana, nosi ślady kilku stylów architektonicznych.

Reprezentacyjna, **wysoka na 61 m** wieża została dobudowana początkiem XX wieku.

Podobno wzorem dla niej była dzwonnica św. Marka w Wenecji. W środku można podziwiać **piękne witraże** z różnych okresów

i o rozmaitej tematyce, **stacje Drogi Krzyżowej** z końca XIX wieku oraz **organy**. Tych ostatnich można posłuchać w trakcie mszy i nabożeństw.

RZEZBA REKSIA



Słynny „amant” filmowy, którego spotkacie **tylko w Bielsku-Białej**, stoi przez cały rok, wiernie strzegąc fontanny obok mostu nad rzeką Białą. Reksia można, a nawet należy głaskać, bo podobno przynosi to szczęście na klasówkach! To w końcu **najsłynniejszy pies świata!** Zdjęcie z Reksiem jest obowiązkowe.

Tuż obok rzeźby biegnie ulica wyłożona kostką brukową. W dawnych czasach jeździły po niej dylizanse pocztowe. Kto wie, jeśli zamkniecie na chwilę oczy, może usłyszycie stukot kopyt i parskanie koni?

RZEŹBA BOLKA I LOLKA



Bolka i Lolka wymyślił Władysław Nehrebecki, współautorami plastycznych postaci byli Alfred Ledwig (postaci Bolka) i Leszek Lorek (postaci Lolka). Filmy z nimi powstawały w bielskim **Studio Filmów Rysunkowych**. Rzeźby, odsłonięte w 2011 roku, są wykonane z brązu i razem z globusem ważą trochę ponad ćwierć tony!

Tajny szyfr

W tym zdaniu litery zamieniły się miejscami w parach.
Pierwsza w parze jest teraz drugą, druga pierwszą.
Czy znając tę zasadę, potrafisz odczytać tytuł jednego z najnowszych filmów wyprodukowanych w Studio Filmów Rysunkowych?

UKAB I RŚBUA



SK

oro spacer po mieście mamy już za sobą, czas na górską wędrówkę! Bliskie sąsiedztwo **Beskidu Śląskiego i Małego** sprzyja takim eskapadom.

SZYNDZIELNIA

Szczyt o wysokości 1028 m n.p.m., na który można dostać się jednym z kilku szlaków górskich lub wjechać **nowoczesną kolejką linową**. Na górze czeka schronisko turystyczne, wybudowane w 1897 roku, które było **pierwszym takim obiektem w Beskidzie Śląskim**. Obecny wygląd schroniska to efekt jego rozbudowy, którą przeprowadzono w połowie lat pięćdziesiątych ubiegłego wieku.



Tuż obok schroniska mieści się **ogród**, w nim można podziwiać egzemplarze roślin zarówno z Beskidów, jak i z rejonu Alp Wschodnich.

To element ścieżki dydaktycznej biegnącej przez Szyndzielnię. Z racji łatwego dostępu (dzięki wspomnianej kolejce linowej) Szyndzielnia jest celem niedzielnych spacerów i wycieczek. Schronisko w takie dni przechodzi prawdziwe obłożenie. Warto tu się wybrać dla przepięknych widoków, jest to też doskonałe miejsce na postój w trakcie wędrówki np. na Klimczok czy na Błatnią.



DĘBOWIEC



Ten wnoszący się nad miastem szczyt o wysokości 686 m n.p.m. jest łatwo dostępny i dzięki temu stał się popularnym miejscem niedzielnych wycieczek bielszczan. Oprócz fantastycznego widoku na Bielsko-Białą i okolice oferuje dodatkowe atrakcje: rekreacyjny **tor saneczkowy** (z trzema tunelami!), ogrodzony **plac zabaw** i **park linowy**. Na skraju polany Dębowca stoi niewielkie, bardzo stare schronisko, obecnie działające jako punkt gastronomiczny z napojami i przekąskami.



Na północnym stoku Dębowca funkcjonuje całoroczny **Ośrodek Rekreacyjno-Narciarski** „Dębowiec”. W jego skład wchodzi: kolej kanapowa, wyciąg dla dzieci, trasa do nauki jazdy na nartach, siłownia na świeżym powietrzu, plac zabaw dla dzieci i ścieżka dydaktyczna. Trasa zjazdowa jest sztucznie naśnieżana oraz oświetlona.



ROZWIĄŻ
REBUS -
DOWIESZ SIĘ,
JAK NAZYWA
SIĘ OGRÓD
Z ROŚLINAMI
ALPEJSKIMI



fabet = pi

~~ty~~

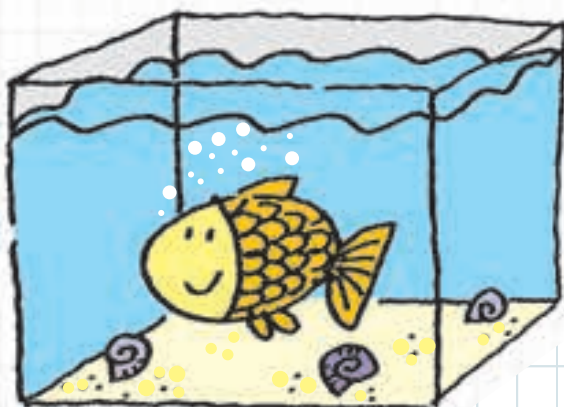
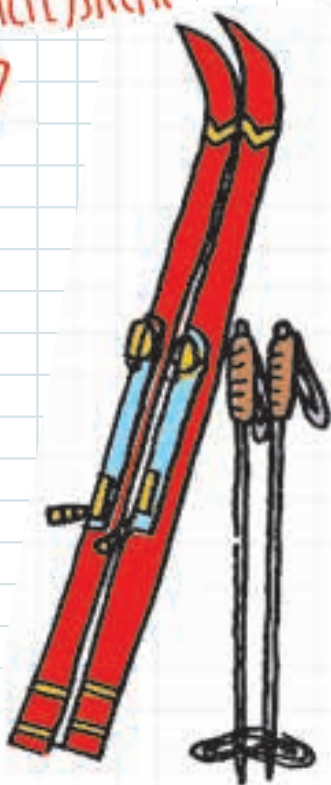

~~akwar~~



to kolejne propozycje wycieczek w góry, jeśli oczywiście macie ochotę! Odrobinę wysiłku wynagrodzą Wam **fantastyczne widoki** i późniejszy odpoczynek w schroniskach i górskich gospodach.

KLIMCZOK



Szczyt ma wysokość 1117 m n.p.m. Jego nazwa nawiązuje do **legandy o zbójniku** Klimczoku. W jednej z kilku niewielkich jaskiń mieszczących się na zboczu tej góry Mateusz Klimczok podobno miał swoją kryjówkę i być może chował tutaj też rabowane kosztowności. Historycznie przez grzbiet Klimczoka przebiegała dawna granica administracyjna pomiędzy Śląskiem a Małopolską. Góra słynie z wygodnego **schroniska**, które jako jedno z nielicznych w tych okolicach oferuje swoim gościom... prawdziwy basen! Oczywiście jest on dostępny tylko latem!

Z Klimczoka można pójść dalej, m.in. w kierunku góry Błatniej, a stamtąd do uzdrowskiej miejscowości Jaworze. Wybierając się na Klimczok, warto pamiętać, że wyjątkowo często pada tu deszcz, konieczne będą więc kurtki czy peleryny.



KOZIA GÓRA

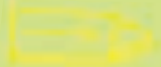

WYBIEŻAJ NA PUKOTY!

Kozia Góra ma tylko 683 m n.p.m., co czyni ją łatwo dostępnym celem rodzinnych wycieczek zarówno latem, jak i zimą.

Na szczycie stoi niewielkie **schronisko „Stefanka”**, oferujące napoje i gorące posiłki.

Przed schroniskiem jest wiata z paleniskiem, gdzie nad ogniskiem można upiec kiełbasę. Z myślą o najmłodszych na Koziej Górze powstał plac zabaw, którego główny element to drewniana warownia.



WYBIEŻAJ NA PUKOTY!



ROZWIĄŻ KRZYŻÓWKĘ – DOWIESZ SIĘ,



JAK IMIĘCIĄ MÓWI SIĘ O BIELSKU-BIAŁEJ

1. Imię księcia z legendy o powstaniu Bielska-Białej.
2. Nazwa budynku, w którym urzędują władze miasta.
3. Człowiek, który zwiedza jaskinie ze specjalistycznym sprzętem.
4. Najważniejszy plac w każdym mieście.

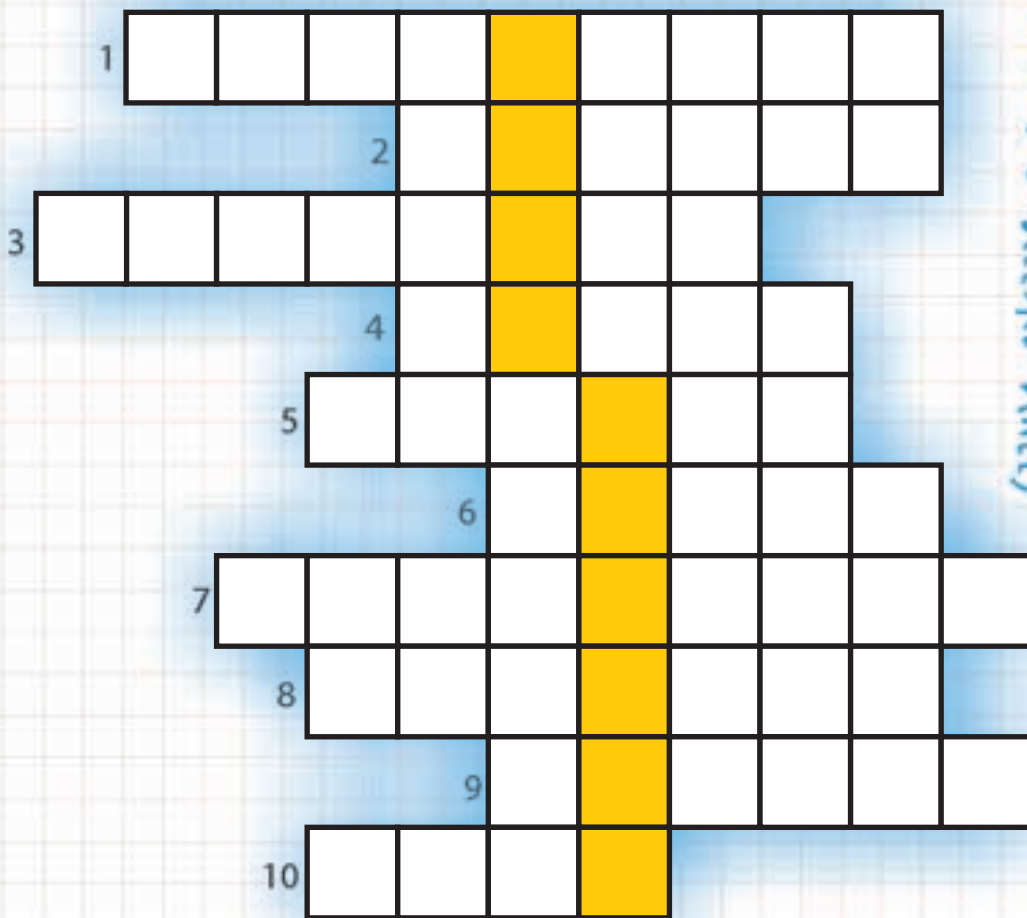

5. Dawniej był to w Polsce najpopularniejszy materiał budowlany.
6. Nazwa rzeki, która przepływa przez centrum Bielska-Białej.
7. Naukowiec, który uwielbia kopać w ziemi.
8. Z niej czerpie się wodę.
9. Imię rzymskiego boga mórz.
10. Daje schronienie przed słońcem w upalne dni.

B

ywa, że spacer - czy to po mieście, czy po górach - zmęczy. Wtedy warto usiąść na chwilę w zacisznej parkowej alejce i odpocząć w cieniu drzew. Jeśli jednak sił wystarcza i lubicie aktywnie spędzać czas, mamy dla Was **kolejne atrakcje!**

PARK IM. JULIUSZA SŁOWACKIEGO



Odnowiony kilka lat temu jest obecnie jednym z najatrakcyjniejszych parków miejskich w Bielsku-Białej. Oprócz starych dębów, **pomników przyrody**, można tu podziwiać nowoczesne **fontanny**, z których część znajduje się bezpośrednio na jednym z deptaków. Szczególnie w upalne dni sprawia to ogromną frajdę dzieciom, które mogą schłodzić się wodą. Park Słowackiego to także całkiem spory **plac zabaw** z huśtawkami, zjeżdżalnią

i piaskownicami, oraz kompleks boisk z bieżnią lekkoatletyczną. Zimą atrakcją jest tu **lodowisko**, największe w centrum Bielska-Białej.



CYGAŃSKI LAS

To faktycznie las, a raczej lasek. Bielszczanie uwielbiają w nim odpoczywać. Dużo **ścieżek** z ławkami i stolikami, kawiarnie, restauracje i kioski sprzyjają rodzinnym spacerom i wycieczkom.

Blisko stąd na bielskie Błonia, Kozią Górę czy kąpielisko „Start”

Co ciekawe, **wzmianka o Cygańskim Lesie** jest równocześnie pierwszą wzmianką o mieście Bielsku. Dokument, o którym mowa, wydał w 1312 roku Mieszko cieszyński. Wyrażał w nim zgodę na to, by mieszczenie bielscy władali tym terenem.



BIELSKIE BŁONIA

To niezwykle popularne tereny rekreacyjne w południowej części Bielska-Białej, w dzielnicy Mikuszowice Śląskie. Bielskie Błonia sąsiadują bezpośrednio z Cygańskim Lasem i Kozią Górą. Łatwo tu dojechać autobusami z centrum miasta, rowerami (bezpieczne ścieżki rowerowe) czy własnym samochodem. Bielskie Błonia oferują ogromny **plac zabaw** z wieloma zjeżdżalnią, huśtawkami, piaskownicami, siłownią pod gołym niebem, **skatepark**, **kilka boisk**, **mini golf**. Teren jest ogrodzony, a instalacje do zabaw w większości nowe. Działają tu kioski gastronomiczne i kawiarenki. W weekendy teren staje się miejscem rodzinnych pikników. Organizowane są tu również imprezy plenerowe, festyny i koncerty. Fanów jazdy na rowerach przyciąga tor **pumptrack**.

Połącz kropki, ale tylko czerwone, zielone i niebieskie, i zobacz, jak wygląda prawdziwy pumptrack!

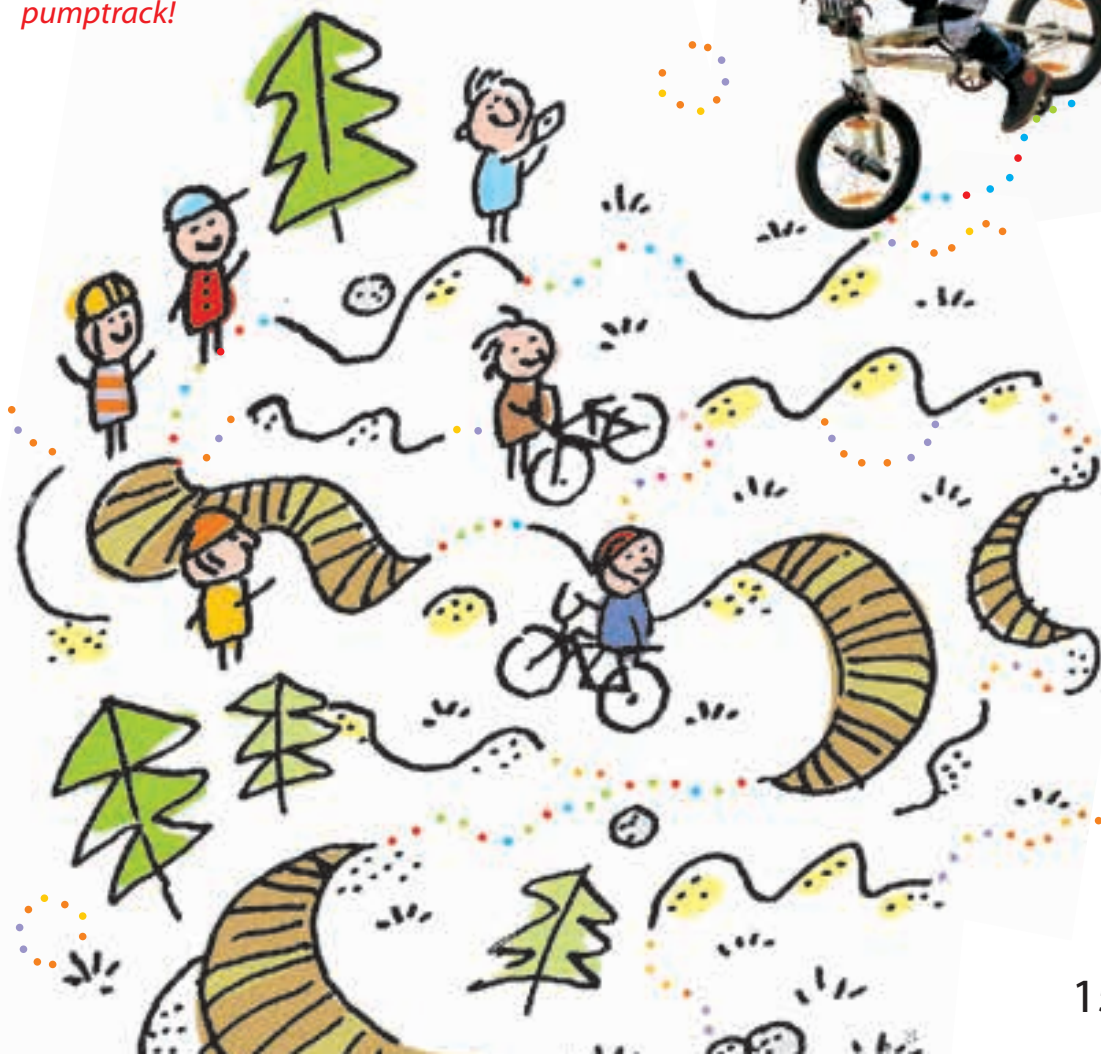



jak Wam się podoba w Bielsku-Białej? Sami przyznacie, sporo tu atrakcji! Na koniec mamy dla Was **prawdziwe perły**: Teatr Lalek „Białaluka” i Studio Filmów Rysunkowych!

TEATR BIAŁALUKA

To jeden z najstarszych teatrów lalekowych w Polsce. Powstał w 1947 roku, założycielami byli dwaj artyści plastycy Jerzy Zitzman i Zenobiusz Zwolski (to dlatego teatr nosi imię Jerzego Zitzmana).

Z placówką współpracuje wielu wybitnych aktorów i twórców. W Białaluce powstają **duże przedstawienia teatralne**, w wieloosobowej obsadzie aktorskiej, niezmiennie zaskakujące inscenizacyjnym rozmachem i piękną formą plastyczną. Przyciągają zarówno młodszą publiczność, jak i młodzież, dla której propozycje Białaluki są **zawsze atrakcyjne**. Spektakle cenią również krytycy teatralni, Białaluka często otrzymuje prestiżowe **nagrody artystyczne**.

Od 1966 roku Białaluka jest organizatorem Międzynarodowego Festiwalu Teatrów Lalek, jednego z najważniejszych przeglądów lalkarskich świata.



STUDIO FILMÓW RYSUNKOWYCH



Studio jest równieśnikiem Teatru Lalek, również powstało w 1947 roku. O tego czasu zrealizowano w nim **ponad 1000 filmów** dla dzieci i dorosłych. „Urodzili się” tutaj najślynniejsi bohaterowie polskiej animacji, m.in.: Bolek, Lolek i Tola, pies Reksio, kangurek Hip-Hop, łowca zwierząt Pampalini, Błękitny Rycerzyk, kapral Marcin Pypeć, kapitan Kliper, miś Kudłatek, kucharz Bartolini, Smok Wawelski, mieszkańcy

Bocianowa i wielu, wielu innych... W tygodniu **studio można zwiedzać**, by poznać etapy pracy nad filmem animowanym (wcześniej trzeba się umówić!).

Tytuł spektaklu

Na koszulkach kukiełek są umieszczone literki. Pozbądź się tych, które tworzą nazwę „BANIALUKA”, a poznasz tytuł jednego z najpopularniejszych spektakli teatralnych dla dzieci.

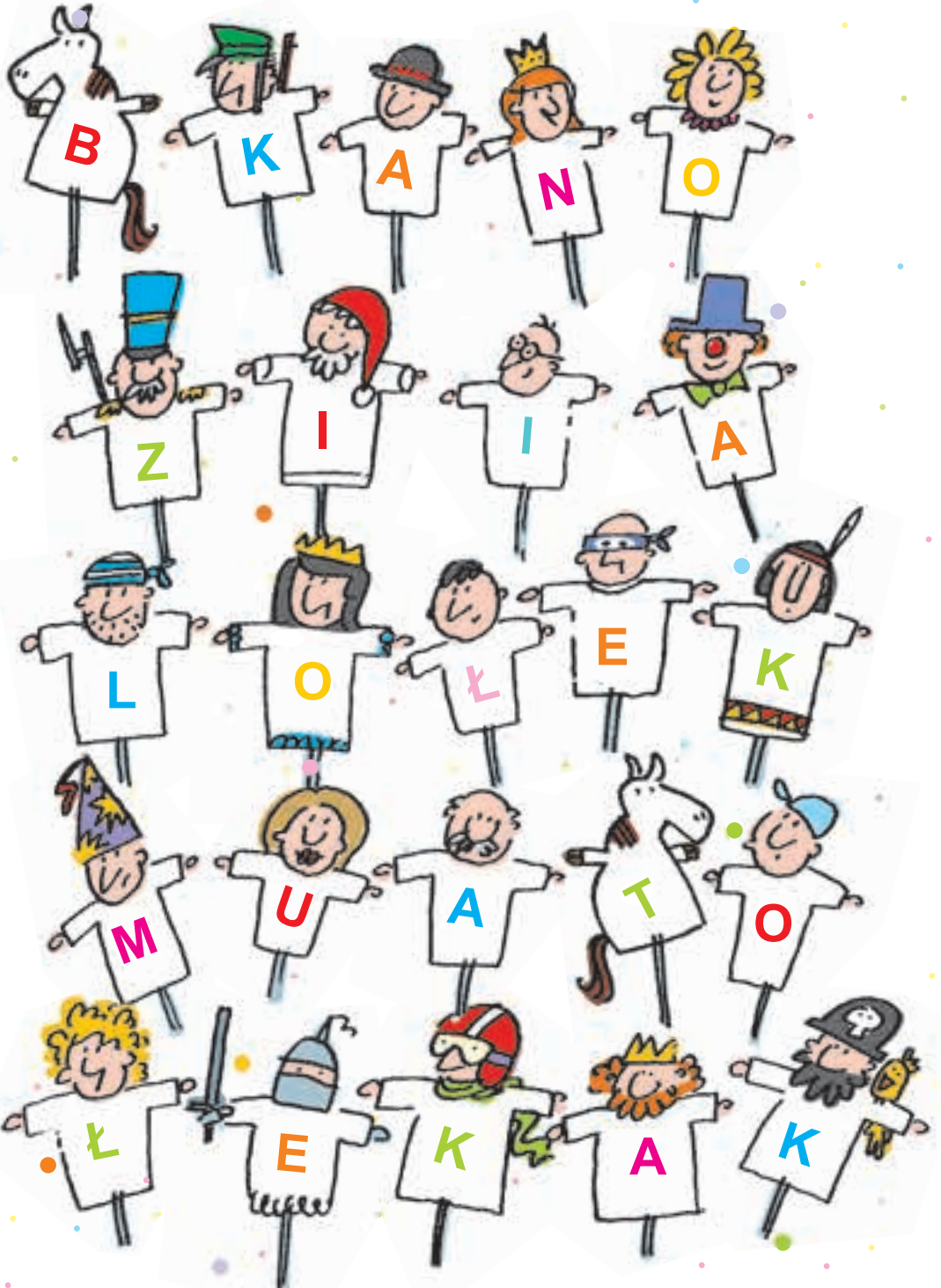



dresy miejsc opisanych wcześniej i inne **praktyczne informacje**, które przydadzą się w trakcie planowania i pobytu w Bielsku-Białej!

INFORMACJA TURYSTYCZNA

Miejskie Centrum Informacji Turystycznej

43-300 Bielsko-Biała, pl. Ratuszowy 4
tel.: +48 33 819 00 50, +48 33 819 00 60
www.it.bielsko.pl

Czynne od poniedziałku do piątku 8.00–18.00, w sobotę 8.00–16.00, w niedzielę nieczynne.
Spora oferta pamiątek, materiałów informacyjnych, mapek, gadżetów, książek i albumów związanych z miastem i regionem.

KULTURA

Muzeum Historyczne w Bielsku-Białej

Zamek księżąt Sułkowskich

43-300 Bielsko-Biała, ul. Wzgórze 16
tel.: +48 33 811 10 35
www.muzeum.bielsko.pl

Czynne od wtorku do niedzieli, w poniedziałek nieczynne.
Rejestracja grup i zamawianie przewodnika – tel.: +48 33 821 03 03.

Muzeum Historyczne w Bielsku-Białej

Dom Tkacza

43-300 Bielsko-Biała, ul. Jana Sobieskiego 51
tel.: +48 33 811 74 06
www.muzeum.bielsko.pl

Czynne od wtorku do soboty, w poniedziałek i niedzielę nieczynne.
Rejestracja grup i zamawianie przewodnika – tel.: +48 33 811 74 06, wtorek jest dniem bezpłatnego wstępu do Domu Tkacza.

Galeria Bielska BWA

43-300 Bielsko-Biała, ul. 3 Maja 11
tel.: +48 33 812 58 61
www.galeriabielska.pl
*Galeria czynna codziennie w godz. 10.00 do 18.00.
Biura Galerii czynne od poniedziałku do piątku w godz. 8.00 – 16.00.*



Teatr Polski

43-300 Bielsko-Biała, ul. 1 Maja 1
tel.: +48 33 822 84 51, +48 33 822 84 52
www.teatr.bielsko.biala.pl

*Kasa czynna jest w dni powszednie w godz. od 10.00 – 14.00 i od 15.00 – 18.00,
w weekendy na trzy godziny przed spektaklem, kasa biletowa – tel.: +48 33 829 31 60.*

Teatr Lalek „Banialuka” im. Jerzego Zitzmana

43-300 Bielsko-Biała, ul. Adama Mickiewicza 20
tel.: +48 33 812 33 94, +48 33 815 09 14, +48 33 822 10 47
www.banialuka.pl

Kasa czynna przez cały tydzień, więcej informacji pod tel.: +48 33 815 09 14 wew. 32.

RZEźBY

Bolek i Lolek

Centrum Bielska-Białej, plac przy ul. Mostowej, przed budynkiem Galerii Handlowej „Sfera”

Reksio

Centrum Bielska-Białej, plac pomiędzy ul. 11 Listopada a ul. Stanisława Stojałowskiego,
tuż obok mostu nad rzeką Białą.





TURYSTYKA

atwo znajdziesz wszystkie opisywane miejsca dzięki **szczegółowemu adresom**, które tu dla Ciebie zebraliśmy!

Kolej Linowa „Szyndzielnia”

43-300 Bielsko-Biała, Aleja Armii Krajowej 366

tel.: +48 33 814 44 81

www.kolej-szyndzielnia.pl

Czynna codziennie, różne godziny w sezonach wiosenno-letnim i jesienno-zimowym.

Nowoczesne wagoniki mieszczą po 6 osób, kolejka dojeżdża na wysokość prawie 1000 m n.p.m., stąd już blisko do szlaków prowadzących do schroniska na Szyndzielni, dalej na Klimczok i Błatnią. Kolejka jest przystosowana do przewozu wózków inwalidzkich, rowerów i nart.

Bielsko-Bialski Ośrodek Rekreacyjno-Narciarski „Dębowiec”

43-316 Bielsko-Biała, ul. Karbowa 55

tel.: +48 33 445 43 66

www.debowiec.beskidy.pl

Czynna codziennie, różne godziny w sezonach wiosenno-letnim i jesienno-zimowym.

Nowoczesna kolejka kanapowa o długości 600 m dla turystów pieszych i dla narciarzy, kanapy dla 4 osób. Zimą dodatkowo mały wyciąg zaczepowy dla dzieci. Także zimą oświetlony stok z pełnym zapleczem (naśnieżanie, ratrak). Na szczycie Dębowca czekają dodatkowe atrakcje (opisane wcześniej na str. 10): plac zabaw, ścianka wspinaczkowa, karczma górską oraz całoroczny tor saneczkowy, a przy dolnej stacji kolejki siłownia na wolnym powietrzu i park linowy!

Park Linowy „Dębowiec”

43-300 Bielsko-Biała, ul. Karbowa 55

tel. kom.: +48 661 110 033, +48 661 222 155

www.trollandia.pl

Park jest czynny codziennie, godziny otwarcia są jednak sezonowe, no i w razie niesprzyjającej pogody park może być zamknięty!

Park oferuje kilka tras dobranych z myślą o młodszych i starszych użytkownikach.

Wszystkie trasy spełniają najwyższe standardy bezpieczeństwa, użytkownicy są pod stałą opieką doświadczonych instruktorów.



Całoroczny tor saneczkowy na stoku Dębowca

43-300 Bielsko-Biała, ul. Skalna 58

www.torsaneczkowy.bielsko.pl

Wieża Widokowa na Szyndzielni (górną stacją kolei linowej)

18 metrowa wieża zapewnia doskonały widok na okolicę. Na górze czeka luneta, dzięki której zobaczysz znacznie więcej. Musisz tylko pokonać 200 stopni aby wejść na jej szczyt...

Od maja do sierpnia wieża jest czynna od 9.00 do 19.30 (wt-nd) i od 10.00 do 19.30 (pn), zaś od września do kwietnia o dwie godziny krócej.

REKREACJA I SPORT

Pływalnia „Start”

43-300 Bielsko-Biała, ul. Startowa 36

tel.: +48 33 821 00 61

www.bbosir.bielsko.pl/obiekt/plywalnia-start

Pływalnia jest czynna codziennie, ale wyłącznie w sezonie letnim.

Kompleks składa się z dwóch głównych basenów. Jeden, o wymiarach olimpijskich, drugi rekreacyjny o nieregularnym kształcie – to miejsca zabaw i relaksu. Dodatkowymi atrakcjami są zjeżdżalnie, masaże wodne, rwąca rzeka. Na miejscu brodzik dla najmłodszych dzieci, piaskownica, a także boiska, ścianka wspinaczkowa i kort tenisowy.

Pływalnia „Panorama”

43-300 Bielsko-Biała, ul. Marii Konopnickiej 5

tel.: +48 822 18 75

www.bbosir.bielsko.pl/obiekt/plywalnia-panorama

Pływalnia czynna codziennie, ale wyłącznie w sezonie letnim (zwykle w czasie trwania wakacji szkolnych).

Znajdujący się w centrum miasta nowoczesny obiekt oferuje dwa duże baseny, jeden typowo pływakki, drugi rekreacyjny. Na miejscu parking, przebieralnia, zaplecze gastronomiczne.

Bulwary Straceńskie

43-300 Bielsko-Biała, ul. Górską

To nowa przestrzeń rekreacyjno – sportowa dla mieszkańców i turystów. Infrastruktura obejmuje ścieżkę dla pieszych, ławki, stojaki na rowery. Wzdłuż ścieżki zlokalizowano trasę edukacyjną dla najmłodszych, ścieżkę rowerową, trzy place zabaw o bezpiecznej (miękkiej) nawierzchni poliuretanowej.

Arena „Zoltar”, Laserowy Paintball

43-300 Bielsko-Biała, ul. Sukiennicza 3

tel. kom.: +48 791 121 530, +48 888 669 727

www.zoltar.bielsko.pl

Czynne codziennie, jednak ze względu na sporą ilość rezerwacji (imprezy indywidualne i grupowe) warto wcześniej sprawdzać dostępność.

Największy tego typu obiekt w regionie. Zapewnia doskonałą zabawę, bez ryzyka urazu i konieczności przebierania się. Świetny pomysł na deszczowe dni.

Tereny Rekreacyjne „Błonia”

Bielskie Błonia

43-300 Bielsko-Biała, ul. Poczтовая 32

tel.: +48 33 814 14 82

www.bbosir.bielsko.pl/obiekt/blonia

Czynne cały rok, w godzinach 7.00 do 22.00.

O Błoniach pisaliśmy już wcześniej na stronie 15.





trakcji w Bielsku-Białej jest **mnóstwo**! Kilka z nich opisaliśmy, resztę możesz odkryć samodzielnie w trakcie rodzinnych wędrówek po mieście.

GOJUMP Bielsko-Biała

43-300 Bielsko-Biała, ul. Legionów 26/28

tel.: +48 577 223 337, www.gojump.pl

To największy park trampolin na Podbeskidziu. 2000 m² atrakcji czeka na zdobycie: ogromna arena trampolin, basen z gąbkami, dmuchana poducha, wall, dodgeball. Na miejscu profesjonalni instruktorzy. Doskonałe miejsce dla dzieci i rodziców, którzy też mogą skorzystać z zabawy.

GOJUMP jest czynny codziennie od 10.00 do 22.00.

Tor Kartingowy „ZygZak”

43-300 Bielsko-Biała, ul. Legionów 26-28

tel.: +48 33 486 29 61, www.zygzak-karting.pl

Tor jest czynny codziennie, jednak ze względu na sporą ilość rezerwacji na wyłączność warto sprawdzać dostępność przed przyjazdem.

Wielopoziomowy tor kartingowy ZygZak jest obecnie najdłuższym krytym torem w Polsce! W zależności od zastosowanej konfiguracji może mieć od 640 m aż do 720 m długości.

Służy zarówno amatorom i nowicjuszom, jak i zawodnikom. Często organizowane zawody przyciągają fanów sportów motorowych.



Centrum Wspinaczkowe „Totem”

43-300 Bielsko-Biała, ul. Powstańców Śląskich 6

tel.: +48 33 485 85 01

www.totem.org.pl

Obiekt wewnątrz budynku, czynny codziennie.

Kilka ścian, wiele tras wspinaczkowych, zróżnicowane stopnie trudności.

Doskonała zabawa dla początkujących, jak i świetna okazja dla już wspinających się, by potrenować przed wyjściem w prawdziwe skały. „Totem” prowadzi zajęcia dla dzieci i młodzieży, jest też możliwość wynajęcia instruktora.

Centrum Wspinaczkowe „Primaroca”

43-300 Bielsko-Biała, ul. Karpacka 24

tel.: kom: +48 730 030 610

www.primaroca.com.pl

Obiekt wewnątrz budynku, czynny codziennie.

„Primaroca” to jedna z większych i nowocześniejszych ścian w Polsce. Ścianki wspinaczkowe ulokowane są na trzech poziomach, daje to mnóstwo możliwości zarówno dla początkujących, jak i zaawansowanych wspinaczy. Na miejscu wykwalifikowani instruktorzy. Sporo propozycji dla dzieci.



Eko Park „W DECHĘ”

43-300 Bielsko-Biała, ul. Leszczyńska 20

(obok Centrum Handlowego Gemini Park)

tel. : +48 661220055, +48 661220011

www.parkwdeche.pl

Naturalne materiały, niespotykane dotąd atrakcje oraz skandynawski styl. Miejsce dla dzieci i dorosłych, które umożliwia spędzenie wolnego czasu w niebanalny sposób. Przygoda w brzuchu krokodyla, szalone zjazdy z gigantycznych zjeżdżalni na gorylu, gra w mini krykieta, ekscytujące przejścia w kostkarni, zakręcona karuzela, zabawa przy torach wodnych, łowienie rybek, strzelanie z katapult i wiele innych niepowtarzalnych atrakcji.

Klub Rowerowy Shreed Freeridesport

43-300 Bielsko-Biała, ul. Modra (pumptrack na Błoniach)

tel.: +48 791 111 000

[Facebook.com/klubrowerowyshreedfreeridesport](https://www.facebook.com/klubrowerowyshreedfreeridesport)

Szkołka rowerowa dla dzieci, w której umiejętności jazdy na rowerze górskim mogą ćwiczyć już 5 latkowie.

Możliwość wypożyczenia rowerów, kasków i ochraniaczy.



SALE ZABAW DLA DZIECI

Figlo-Park

43-300 Bielsko-Biała, ul. Cieszyńska 90
tel. kom.: +48 500 038 370, tel.: +48 33 815 74 66
www.figlo-park.pl

Tradycyjna sala zabaw, zjeżdżalnie, mosty, platformy, baseny z piłeczkami.

Lokomotywa

43-300 Bielsko-Biała, ul. Olszówki 27A (Cygański Las)
tel.: + 48 33 501 178 703
www.peronkawiarnia.pl

Niewielka, ale niezwykle przytulna sala zabaw, idealna na organizację urodzin. Mieści się w bardzo ładnym budynku, na którego piętrze jest świetna kawiarnia!

Kraina Kropka

43-300 Bielsko-Biała, ul. Partyzantów 44
tel.: +48 33 811 12 77, tel. kom.: +48 504 051 555
www.krainakropka.pl

Tradycyjna sala zabaw, baseny z piłeczkami, dmuchańce, zjeżdżalnie, stoły do cymbergaja.

Kraina Jupijupijaj

43-300 Bielsko-Biała, ul. Filomatów 5 (Karpackie Centrum Handlowe)
tel. kom.: +48 662 270 850
www.jupijupijaj.pl

Sporo tu postaci z popularnych kreskówek Disney'a. Możliwość zorganizowania oryginalnych urodzin!

Zabawowo

ul. 1 Maja 26 (III p.)
tel.: +48 33 307 07 07
www.zabawowo.com

Duża powierzchnia, mnóstwo atrakcji: baseny z piłeczkami, zjeżdżalnie, a nawet... miniboisko!

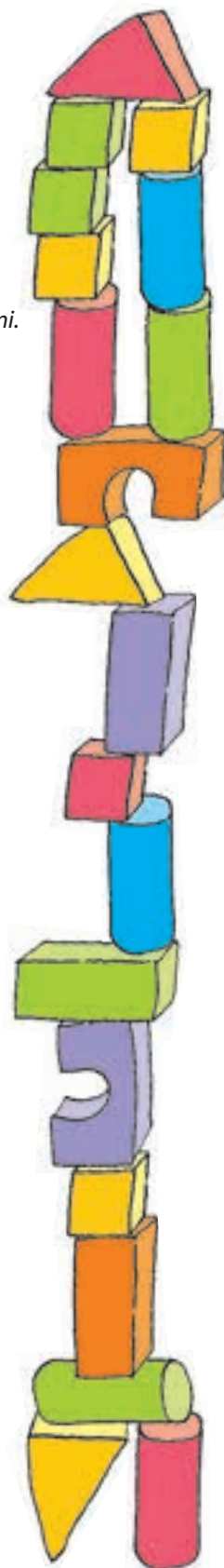

Leopark

43-300 Bielsko-Biała, ul. Mostowa 5 (Centrum Handlowe „Sfera”)

tel. kom.: +48 518 205 600

www.leopark.pl

Ładnie urządzona sala. Na dzieciaki czekają niesamowite helikoptery, gigantyczne zjeżdźalnie, wyścigi na torze gokartowym, skoki na profesjonalnych trampolinach. Idealne rozwiązanie na czas zakupów!

Rajska Wyspa

43-300 Bielsko-Biała, ul. Leszczyńska 20 (Centrum Handlowe „Gemini Park”)

tel. kom.: +48 793430 412

facebook.com/RajskaWyspapakzabaw

Dużo atrakcji, ładne wyposażenie, sporo zorganizowanych zajęć.

KIN+

Helios Bielsko-Biała

43-300 Bielsko-Biała, ul. Mostowa 5 (Centrum Handlowe „Sfera”)

tel.: +48 33 498 70 15

www.helios.pl

Siedem sal kinowych, najnowszy repertuar, wygodny dojazd i parking. W każdą niedzielę organizowane są Filmowe Poranki!

Cinema City

43-300 Bielsko Biała, ul. Leszczyńska 20 (Centrum Handlowe „Gemini Park”)

tel.: +48 33 485 39 39

www.cinema-city.pl

Dziesięć sal kinowych, bieżący repertuar, dogodna lokalizacja i parking.

Kino Studio

43-300 Bielsko-Biała, ul. Cieszyńska 24 (Studio Filmów Rysunkowych)

tel. kom.: +48 694 422 090 lub tel.: +48 33 812 50 50

www.sfr.com.pl

Kameralne kino mieszczące się przy Studiu Filmów Rysunkowych, oryginalny i niekomercyjny repertuar, sporo propozycji dla dzieci, na przykład poranki filmowe czy możliwość połączenia seansu ze zwiedzaniem Studia. Uwaga: kino w sierpniu nieczynne!

